

Vare sig du lärt dig Disgen på egen hand eller gått någon kurs, så kommer du efter ett tag att märka att allt inte blir riktigt som du tänkt dig. Du gör något fel som du i bästa fall upptäcker

direkt och kan rätta till. Eller så dröjer det innan du kommer underfund att du nog gjort något galet tidigare. Eller så är det något som inte blir på det sättet du tänkt, hur du än försöker.

Varför "bidde" det på detta viset?

AV STEN-STURE TERSMEDEN

Disgen är gjort för att det skall vara enkelt för nybörjaren. Programmet innehåller också funktioner som kräver lite mer erfarenhet och vana. Det finns många användare och alla har olika erfarenheter av att använda dator och man uppfattar Disgens användargränssnitt på olika sätt.

Sammantaget betyder detta att det ibland blir fel utan att man tänkt sig det.

Jag vill i denna artikel peka på några situationer där det gäller att se upp lite

extra, och ge tips hur om hur du får det att fungera.

Mina tips

Giftet hamnar på fel person

Detta är kanske det vanligaste felet som nybörjarna brukar göra. Och det kan bli svårt för den som inte är van vid Disgen att rätta till, speciellt om felet inte upptäcks direkt.

Antag att jag vill gifta bort yngsta dottern Margaretha, se bild 1.

Jag trycker som vanligt på partnerknappen längre

ned på sidan, se bild 2, och matar in tex Sven Larsson och bekräftar giftet.



Bild 2

Nu ser det ut som på bild 3.

Men vad nu? Johan Munktell fick ett gifte till, och det med en man som det ser ut! Och gör jag Margaretha till Centrumperson genom ett dubbelklick på henne, så ser jag att hon minsann inte är gift alls. Se bild 4!

Och väljer jag att undersöka Sven Larsson genom

att visa notisformen för honom, så ser det ut som på bild 5 på nästa sida.

Han blev registrerad som kvinna! Och här ser vi tydligt att han är gift med Johan Munktell.

Vad gjorde jag för fel? Svaret är enkelt, men så lätt att missa. Jag måste göra dottern Margaretha till Centrumperson, annars hamnar giftet på fel person.

Hur rättar jag till problemet?

Börja med att markera Sven Larsson, och högerklicka och välj **Koppla loss**. Giftet skall sedan kopplas loss på motsvarande sätt.

Gör sedan Margaretha till Centrumperson genom att dubbelklicka på henne, se bild 5a.

Munktell, Johan* Martin Född 1758-11-30 i Leksand (W). Död 1829-05-07 i Prostgården, Kungsåra (U). Prost.	
Gift 1786-07-04.	Thorslund, Ulrica Margaretha Född 1762-06-15. Död 1855-11-13
Munktell, Fredric Född 1787-04-21 i Kapellansgården, Kärrbo (U). Död 1834-09-01 i Stockholm (AB). ►	
Munktell, Maria Ulrica Född 1788-09-25. Död ogift 1830 i Kungsåra (U).	
Munktell, Margaretha* Fredrica Född 1792-08-31. Död 1858-04-09 i Västerås (U).	

Bild 1

Munktell, Johan* Martin Född 1758-11-30 i Leksand (W). Död 1829-05-07 i Prostgården, Kungsåra (U). Prost.	
Gift 1786-07-04.	Thorslund, Ulrica Margaretha Född 1762-06-15. Död 1855-11-13
Munktell, Fredric Född 1787-04-21 i Kapellansgården, Kärrbo (U). Död 1834-09-01 i Stockholm (AB). ►	
Munktell, Maria Ulrica Född 1788-09-25. Död ogift 1830 i Kungsåra (U).	
Munktell, Margaretha* Fredrica Född 1792-08-31. Död 1858-04-09 i Västerås (U).	
Gift.	Larsson, Sven

Bild 3

Munktell, Margaretha* Fredrica
Född 1792-08-31. Död 1858-04-09 i Västerås (U).

Bild 4

Skapa sedan två familjeöversikter genom att klicka på **Flytta/koppla loss i Redigera-menyn**. Bild 5b.

I den vänstra har du Margaretha som centrumperson. Markera den högra översikten och med **Välj person** letar du fram Sven Larsson (som efter losskopplingen redan finns lätt tillgänglig i funktionen **Välj person** i **Arkiv-menyn**).

Nu måste vi först göra om Sven Larsson till kvinna. Disgen kommer att kontrollera att detta är

Ändra personnotiser

Grunddata | Biografi | Notiser | Porträtt | Flaggor | Multimedia

(Kvinna) Larsson, Sven (109).

Gift.
Munktell, Johan* Martin

Bild 5

Munktell, Johan* 1758-1829 Prost.	Gift.	Thorslund, Ulrica 1762-1855
Munktell, Margaretha* Fredrica Född 1792-08-31. Död 1858-04-09 i Västerås (U).		

Bild 5a

Munktell, Margaretha* Fredrica Född 1792-08-31. Död 1858-04-09 i Västerås (U).	Larsson, Sven
------------------------------------------------------------------------------------------	----------------------

Bild 5b

gjort. I annat fall går det inte att göra den korrekta kopplingen. Se till att du har Sven markerad, välj **Ändra notiser** och fliken **Grunddata**. Bild 5c.

Ändra kön till Man och tryck OK.

Fortsätt med att skapa ett gifte utan partner för Margaretha i den vänstra översikten, dvs. klicka på **Gifte-knappen** neretill vänster. Du behöver inte fylla i några uppgifter, utan kan OK:a giftet direkt. Nu har du skapat en kopplingspunkt för det kommande giftet med Sven Larsson. Bild 5d.

Från den högra översikten kan du nu dra över Sven och släppa honom på **Partner-knappen**. (Längre fram i denna artikel skriver jag lite om vad du skall tänka på när man drar och släpper).

Nu är vi klara, se bild 5e.

Markera rätt Centrumperson

Det förtjänar att påpekas hur viktigt det är att ange rätt person som Centrumperson, som ovan vid giften. Men också när du skall bygga antavlor och stamtavlor. Den du väljer till proband (=

startperson), måste i Disgen göras till Centrumperson.

Det kan du göra på olika sätt:

- Dubbelklicka
- Markera en person och tryck på Enter-knappen på tangentbordet.

Ändra personnotiser

Grunddata | Biografi | Notiser | Porträtt

Kön
 Man
 Kvinna

Efternamn: Larsson
 Förnamn: Sven

Bild 5c

Munktell, Margaretha* Fredrica Född 1792-08-31. Död 1858-04-09 i Västerås (U).	
Gift.	Partner...

Bild 5d

Munktell, Johan* 1758-1829 Prost.	Gift.	Thorslund, Ulrica 1762-1855
Munktell, Margaretha* Fredrica Född 1792-08-31. Död 1858-04-09 i Västerås (U).		
Gift.		Larsson, Sven

Bild 5e

Välj person – vid tryck på OK i stället för Sök-knappen

Välj person är en funktion som du säkerligen använder ofta. Men se upp så att *Bild 6* du verkligen får fram den person du letar efter. *Bild 6*.

I följande exempel vill du leta reda på en Beda, bild 7.

Om du här klickar på OK *Bild 8*

och inte på knappen Sök bild 8, så blir det följande resultatet inte det du tänkt dig, bild 9. Anders blir vår nya centrumperson, och inte Beda.

Varför? Jo, OK-knappen startar ingen ny sökning.

Det vi ser ovan med personerna Andersson, Bille, Crom m.fl., är resultatet av en tidigare sökning som ligger kvar (även om du har haft Disgen avstängt). Disgen tar den person som står vid pilen och gör honom till Centrumperson. Eftersom du söker med den enklare funktionen Välj person i stället för den mer avancerade funktionen Personer på Sök-menyn saknas möjligheten att nollställa innan du gör din sökning.

Fadder inte sökbar, bara personer som haft en viss fadder

Som du säkert vet kan du vid inmatning av en person mata in faddrarna, bild 10.

Här är det viktigt att veta att faddrarna inte lagras i Disgen som en riktig person (med eget ID-nummer). Det har varit många diskussioner om detta. Jag skall inte ge mig in på dem här.

Men det finns faktiskt en sökmöglichkeit. Du kan leta fram alla Disgen-personer som har haft en viss person



Bild 7



Bild 9

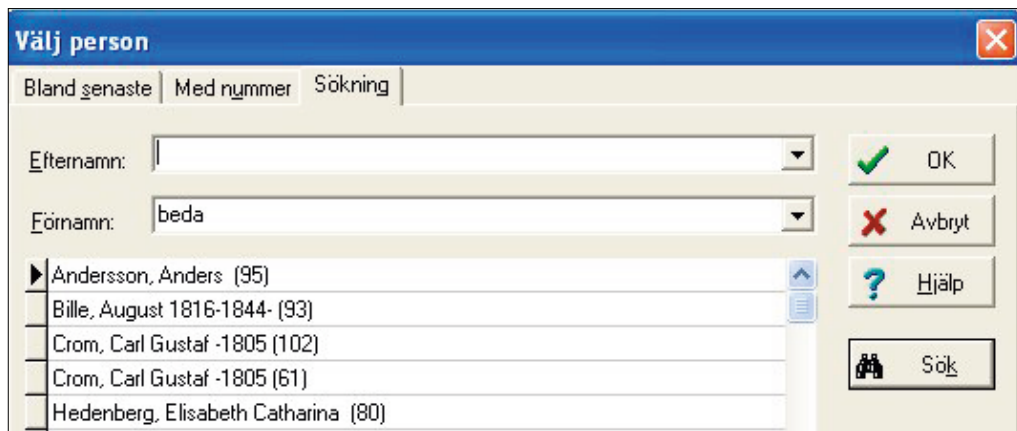

Bild 10

som fadder. Då skall du använda den andra sökfunktionen Sök Personer, bild 11.

Börja med att nollställa så att ingen gammal sökning ligger och påverkar sökresultatet. Bild 12.

Välj sedan flik fyra, Faddrar, och fyll i text Anders Larsson och sök. Se bild 13.

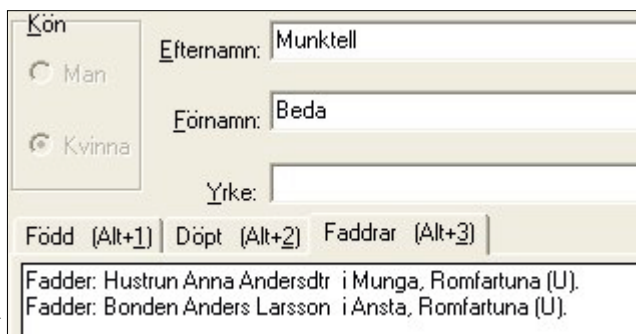
Resultatet ser du på bild 14.

Anders Larsson har varit fadder åt dessa två kvinnor. Resultatet kan kanske hjälpa dig i din släktforskning. Bodde han i närheten,



Bild 11



Bild 12



Bild 13

var han en betrodd och finare man på trakten, eller var han släkt med de båda kvinnorna? Så om du brukar mata in faddrar i din släktforskning kan du göra intressanta upptäckter. Men var försiktig. Texten i fadder-kolumnen i kyrkböckerna brukar vara extra svår att tyda!

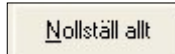
Vill du snabba upp sökningen så skall du endast söka i notisen Döpt. Markera enbart den under flik 2, Ytterligare villkor, och i fältet Notistyper att söka i. Bild 14a.

Vill du sedan söka efter alla personer som har faddrar, så skall du använda * i namnfältet.

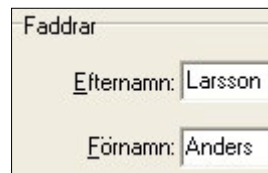
Flik:ind	Efternamn	Förnamn	Född år
16	Munktell	Beda	1818
24	Munktell	Matilda	1833

Bild 14



Bild 14a

Grunddata	Bjografi	Notiser	Porträtt
(Man) Munktell, Fredric (5).			

Bild 15

Individnummer – se upp med egen användning, lediga nummer återanvänds

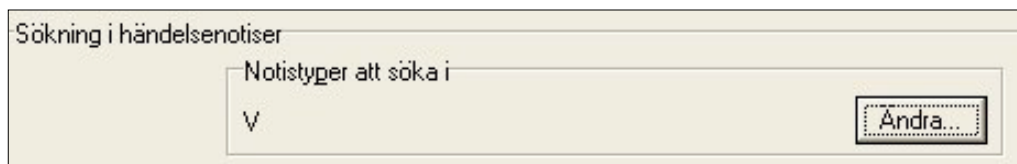
Individnumret i Disgen är ett internt nummer som inte skall användas för något eget uppfunnet privat ändamål. Det är kanske lockande att nyttja det för att t.ex. sortera alla utskrivna ansedlar efter individnumret. Och har du skrivit ut det i någon lista, så är det ju bekvämt att via sökfunktionerna söka fram aktuell person.

Individnumret visas längst ned till vänster på skärmen, och i notisformen. Bild 15.



Bild 16

Fredric har alltså individnummer 5.

Men numret styr du inte över själv. Raderar du en person blir numret ledigt och det ges till nästa person som du matar in, alltså läge för framtida missförstånd. Vid flytt av personer mellan flockar så byts också numren. Även ett gifte har ett internt nummer som återanvänds av systemet.

Flytta och dra – men den röda kopplingsrutan måste komma upp först

Att koppla ihop två individer är en bekväm funktion i

Disgen. (Läs gärna artikelserien ”Lär dig mer om Disgen 8”, avsnitt 19 och 20 i Diskulogen nr 78 och 79). Du startar med en vanlig familjeöversikt, och trycker på knappen till vänster på skärmen, bild 16. Då får du fram två identiska familjeöversikter, bild 17.

Markera tex den högra och sök fram en Isak Munktell som vi antar att du tidi-

gare skapat som en obesläktad man. I ett senare skede har du fått veta att han är son till Johan Munktell, se den vänstra familjeöversikten. Bild 18.

Nu behöver du inga krångliga kommandon och knapptryckningar för att flytta ihop Isak med sina syskon. Markera Isak Munktell till höger, tryck ned vänster musknapp och

Munktell, Johan* Martin Född 1758-11-30. Död 1829-05-07. Prost.	
Gift 1786-07-04.	Thorslund, Ulrica Maria
Koppla in barn – Munktell, Isak Född 1785.	Fredric Född 1787-04-21. Död 1834-09-01.
Munktell, Maria Ulrica Född 1788-09-25. Död ogift 1830.	
Munktell, Margaretha* Fredrica Född 1792-08-31. Död 1858-04-09.	

Bild 19

<p>Översikt 1</p> <table border="1"> <tr> <td>Munc.Joha 1678-1744</td> <td>Nord.Joha</td> <td>Sand.Magd</td> </tr> <tr> <td colspan="3" style="text-align: center;">Kontraktsprost och</td> </tr> <tr> <td>Muncktell, Andreas 1720-1779 Kapten.</td> <td>Gift.</td> <td>Nordman, Maria 1737-1813</td> </tr> <tr> <td colspan="3" style="text-align: center;">Munktell, Johan* Martin Född 1758-11-30. Död 1829-05-07. Prost.</td> </tr> <tr> <td colspan="2">Gift 1786-07-04.</td> <td>Thorslund, Ulrica Margaretha Född 1762-06-1</td> </tr> <tr> <td colspan="3">Munktell, Fredric Född 1787-04-21. Död 1834-09-01. ►</td> </tr> <tr> <td colspan="3">Munktell, Maria Ulrica Född 1788-09-25. Död ogift 1830.</td> </tr> <tr> <td colspan="3">Munktell, Margaretha* Fredrica Född 1792-08-31. Död 1858-04-09.</td> </tr> </table>	Munc.Joha 1678-1744	Nord.Joha	Sand.Magd	Kontraktsprost och			Muncktell, Andreas 1720-1779 Kapten.	Gift.	Nordman, Maria 1737-1813	Munktell, Johan* Martin Född 1758-11-30. Död 1829-05-07. Prost.			Gift 1786-07-04.		Thorslund, Ulrica Margaretha Född 1762-06-1	Munktell, Fredric Född 1787-04-21. Död 1834-09-01. ►			Munktell, Maria Ulrica Född 1788-09-25. Död ogift 1830.			Munktell, Margaretha* Fredrica Född 1792-08-31. Död 1858-04-09.			<p>Översikt 2</p> <table border="1"> <tr> <td>Munc.Joha 1678-1744</td> <td>Nordman, Joha</td> </tr> <tr> <td colspan="2" style="text-align: center;">Kontraktsprost och</td> </tr> <tr> <td>Muncktell, Andreas 1720-1779 Kapten.</td> <td>Gift 1757-05-17 Nordman, Maria Född 1737-1813</td> </tr> <tr> <td colspan="2" style="text-align: center;">Munktell, Johan* Martin Född 1758-11-30. Död 1829-05-07. Prost.</td> </tr> <tr> <td colspan="2">Gift 1786-07-04.</td> </tr> <tr> <td colspan="2">Thorslund, Ulrica Margaretha Född 1762-06-1</td> </tr> <tr> <td colspan="2">Munktell, Fredric Född 1787-04-21. Död 1834-09-01. ►</td> </tr> <tr> <td colspan="2">Munktell, Maria Ulrica Född 1788-09-25. Död ogift 1830.</td> </tr> <tr> <td colspan="2">Munktell, Margaretha* Fredrica Född 1792-08-31. Död 1858-04-09.</td> </tr> </table>	Munc.Joha 1678-1744	Nordman, Joha	Kontraktsprost och		Muncktell, Andreas 1720-1779 Kapten.	Gift 1757-05-17 Nordman, Maria Född 1737-1813	Munktell, Johan* Martin Född 1758-11-30. Död 1829-05-07. Prost.		Gift 1786-07-04.		Thorslund, Ulrica Margaretha Född 1762-06-1		Munktell, Fredric Född 1787-04-21. Död 1834-09-01. ►		Munktell, Maria Ulrica Född 1788-09-25. Död ogift 1830.		Munktell, Margaretha* Fredrica Född 1792-08-31. Död 1858-04-09.	
Munc.Joha 1678-1744	Nord.Joha	Sand.Magd																																									
Kontraktsprost och																																											
Muncktell, Andreas 1720-1779 Kapten.	Gift.	Nordman, Maria 1737-1813																																									
Munktell, Johan* Martin Född 1758-11-30. Död 1829-05-07. Prost.																																											
Gift 1786-07-04.		Thorslund, Ulrica Margaretha Född 1762-06-1																																									
Munktell, Fredric Född 1787-04-21. Död 1834-09-01. ►																																											
Munktell, Maria Ulrica Född 1788-09-25. Död ogift 1830.																																											
Munktell, Margaretha* Fredrica Född 1792-08-31. Död 1858-04-09.																																											
Munc.Joha 1678-1744	Nordman, Joha																																										
Kontraktsprost och																																											
Muncktell, Andreas 1720-1779 Kapten.	Gift 1757-05-17 Nordman, Maria Född 1737-1813																																										
Munktell, Johan* Martin Född 1758-11-30. Död 1829-05-07. Prost.																																											
Gift 1786-07-04.																																											
Thorslund, Ulrica Margaretha Född 1762-06-1																																											
Munktell, Fredric Född 1787-04-21. Död 1834-09-01. ►																																											
Munktell, Maria Ulrica Född 1788-09-25. Död ogift 1830.																																											
Munktell, Margaretha* Fredrica Född 1792-08-31. Död 1858-04-09.																																											

Bild 17

<p>Översikt 1</p> <table border="1"> <tr> <td>Munc.Joha 1678-1744</td> <td>Nord.Joha</td> <td>Sand.Magd</td> </tr> <tr> <td colspan="3" style="text-align: center;">Kontraktsprost och</td> </tr> <tr> <td>Muncktell, Andreas 1720-1779 Kapten.</td> <td>Gift.</td> <td>Nordman, Maria 1737-1813</td> </tr> <tr> <td colspan="3" style="text-align: center;">Munktell, Johan* Martin Född 1758-11-30. Död 1829-05-07. Prost.</td> </tr> <tr> <td colspan="2">Gift 1786-07-04.</td> <td>Thorslund, Ulrica Margaretha 1762-1855 ▲</td> </tr> <tr> <td colspan="3">Munktell, Fredric Född 1787-04-21. Död 1834-09-01. ►</td> </tr> <tr> <td colspan="3">Munktell, Maria Ulrica Född 1788-09-25. Död ogift 1830.</td> </tr> <tr> <td colspan="3">Munktell, Margaretha* Fredrica Född 1792-08-31. Död 1858-04-09.</td> </tr> </table>	Munc.Joha 1678-1744	Nord.Joha	Sand.Magd	Kontraktsprost och			Muncktell, Andreas 1720-1779 Kapten.	Gift.	Nordman, Maria 1737-1813	Munktell, Johan* Martin Född 1758-11-30. Död 1829-05-07. Prost.			Gift 1786-07-04.		Thorslund, Ulrica Margaretha 1762-1855 ▲	Munktell, Fredric Född 1787-04-21. Död 1834-09-01. ►			Munktell, Maria Ulrica Född 1788-09-25. Död ogift 1830.			Munktell, Margaretha* Fredrica Född 1792-08-31. Död 1858-04-09.			<p>Översikt 2</p> <table border="1"> <tr> <td style="text-align: center;">Ear...</td> </tr> <tr> <td style="text-align: center;">Muncktell, Isak Född 1785.</td> </tr> </table>	Ear...	Muncktell, Isak Född 1785.
Munc.Joha 1678-1744	Nord.Joha	Sand.Magd																									
Kontraktsprost och																											
Muncktell, Andreas 1720-1779 Kapten.	Gift.	Nordman, Maria 1737-1813																									
Munktell, Johan* Martin Född 1758-11-30. Död 1829-05-07. Prost.																											
Gift 1786-07-04.		Thorslund, Ulrica Margaretha 1762-1855 ▲																									
Munktell, Fredric Född 1787-04-21. Död 1834-09-01. ►																											
Munktell, Maria Ulrica Född 1788-09-25. Död ogift 1830.																											
Munktell, Margaretha* Fredrica Född 1792-08-31. Död 1858-04-09.																											
Ear...																											
Muncktell, Isak Född 1785.																											

Bild 18

håll den nere. Dra sedan musen sakta till vänster, tills du ser en liten röd ruta. Bild 19.

Nu har Disgen hittat en inkopplingspunkt, och nu kan du släppa musknappen. Men har du för bråttom, då får du ingen röd ruta och programmet vet inte var koppling skall ske. Nu är vi klara, se bild 20.

Partnerknappen – Inmatad partner bara försvinner!

Vid inmatning av ett nytt gifte med känd partner använder du knappen Se bild 21.



Bild 21

Då startar du en inmatning bestående av två formulär (bildsekvenser) som hör ihop och är beroende av varandra. Det första är ett helt normalt formulär för nya personer och det andra det vanliga formuläret för giften. Inget märkvärdigt med det. Men här får du inte falla i fällan. Du fyller i det första formuläret, se bild 22.

Du har nu fyllt i en massa uppgifter, och har klickat på OK för Per. Nu får du upp ett tomt formulär för att fylla i uppgifter om giften. Men ibland vet man inget om giften, bara att det skett. Så här ser det tomma giftesformuläret ut. Bild 23.

Här är det mycket lockande, och kanske logiskt att trycka på avbryt. Du vet ju inte något om giften och har inte fyllt i något. Men vad

Munktell, Johan* Martin	
Född 1758-11-30. Död 1829-05-07.	
Prost.	
Gift 1786-07-04.	Thorslund, Ulrica Margaretha
Muncktell, Isak Född 1785.	
Munktell, Fredric Född 1787-04-21. Död 1834-09-01. ►	
Munktell, Maria Ulrica Född 1788-09-25. Död ogift 1830.	
Munktell, Margaretha* Fredrica Född 1792-08-31. Död 181...	

Bild 20

händer? Inget gifte kommer att skapas och alla dina uppgifter om partnern Isak försvinner! Du blir osäker och börjar leta, men han finns bara inte.

Du måste trycka på OK för giften, även om du inte skrivit något! Då kommer personen Per att skapas och du får en ruta för giften familjeöversikten. Se bild 24.

Hur tar jag bort lampan?

Vid inmatning av datum, ort och källa i tex personuppgifterna (men även i alla andra sk händelsenotiser,

Partner inklusive gifte

Grunddata | Biografi | Notiser | Porträtt | Flaggor | Multimedia

Kön: Man Kvinna

Efternamn: Jungman

Förnamn: Per

Yrke:

Född (Alt+1) | Döpt (Alt+2) | Faddrar (Alt+3)

Datum: 1852-__-__

Ort: Leksand (W)

Källa: Fb Leksand 1850-1860

Bild 22

Information om giften (motsv)

Grunddata | Biografi | Notiser | Porträtt

Relation

Giftmål Före äktenskapet

Sambo Utom äktenskap

Numrera giften

OK

Avbryt

Hjälp

Gift (motsv)

Datum: ____-____-____

Bild 23

Munktell, Anna Emilia Augusta	
Född 1860-08-17.	
Gift.	Jungman, Per Född 1852 i Leksand (W).

Bild 24

tex flyttat, levde) kan du använda Lamp-knappen. Se bild 25. Den ger dig möjlighet att använda olika specialfunktioner: speciella datumangivelser, sk strukturerade orter och sk strukturerad källhantering. Se bild 26.



Bild 25

När lampan är tänd för orten kan du inte ändra i fältet på vanligt sätt genom att klicka i det. Det är låst. Upplåsning och släckning av lampan sker genom att först klicka på den lilla nedåtpilen till vänster om lampan. Se bild 27. Då får du en lista med olika redan inmatade värden,



Bild 27

men överst finns en tom rad. Markera den och klicka på lampan, då töms fältet och lampan slocknar.

Datumfältets lampa släcks genom att klicka på lampan och välja värdet **Exakt**, samt OK:a.

Se bild 28.

Bild 28

Hur rensar jag i snabblistan?

Vid text inmatning av efternamnet finns en behändig funktion för att välja namn bland de ca 15 senast inskrivna, se bild 29.

När du klickar på den lilla svarta triangeln till höger (kallas ibland listpilen) får du fram en lista med de senaste inskrivna efternamnen. I listan finns alla dina senaste inmatningar. **Observera** att även tidigare felaktigheter finns med. Det går inte att rensa i listan. Men vartefter du skriver nya namn, kom-

Bild 26

Bild 29

mer det äldsta namnet att försvinna. Så hav förtröstan, så småningom har din felskrivning försvunnit.

Vart tog mitt inmatningsformulär vägen?

Nybörjaren blir ibland osäker på vart det vanliga inmatningsformuläret tagit vägen. När du klickar

på knappen **Ändra personnotiser**, bild 30, får du ibland fram följande, bild 31.

Här visas alla notiser som du har matat in. Varje person och varje gifte består av ett antal delar, sk notiser. Men som nybörjare är du mer van att se följande, bild 32.

Egentligen är det samma uppgifter, men presenterade på två olika sätt. Man växlar mellan dem genom att klicka på fliken **Notiser** eller fliken **Grunddata**. Disgen kommer ihåg vilket sätt du använde senast, och det även om du inte bekräftat din senaste ändring med OK-knappen.



Bild 30

Bild 31

Bild 32

Fel ordning på notiser kan ge konstigt resultat

Antag att du matat in födelse-, död- och begravnings-

gifterna, men ändå ser det ut på följande sätt, bild 33.

Inte fel, men lite konstigt. Vart tog dödsuppgiften vägen? Vid presentation på

Munktel, Johan* Martin
Född 1758-11-30 i Leksand (W). Begravd 1830-06-10 i Kungsåra (U).
Prost.

Bild 33



Bild 34



Bild 35



Bild 36

skärmen letar Disgen efter någon uppgift att presentera. Om begravningsnotisen står före dödnöten visas den, och inte dödnöten. Bild 34. Här ser du i vilken ordning notiserna är lagrade. Det har att göra med hur du själv matade in uppgifterna.

Vill du ha dödnöten först, så får du alltså flytta begravningsnotisen så att den står efter dödnöten. Dra och släpp-metoden flyttar notiserna (det finns tyvärr inte automatisk tidssortering). Se bild 35.

I Gotland ser inte så vackert ut

För det flesta låter det bättre med på Gotland. Prepositionen i kan du lätt byta ut mot på. Om du inte använder ortsfunktionen skall du lägga in ett blanktecken före prepositionen. Bild 37.



Bild 37

Ortsfunktionen kommer du enklast till genom att klicka på lampan bredvid ett ort-fält. Leta reda på orten ifråga, i detta fall Gotland. Sedan kan du välja tillämplig preposition ur listan till höger, bild 38.

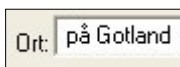

Bild 38

Sista textnotisen blir biografnotisen

Först en liten inledande kommentar kring de olika textnotiserna. Du vet väl att du kan ha flera textnotiser, både Text och Extra text. Båda dessa notistyper kan dessutom ha både Fotnotstext och Antecknings-text. Och du vet väl att det som skrivs in under fliken Biografi i personuppgifterna i själva verket lagras som en Text-notis. Anledningen till att ha flera textnotiser kan vara att man vill ha en tydlig uppdelning av det man skulle ha kunnat skriva som en enda lång sammanhängande biografnotis.

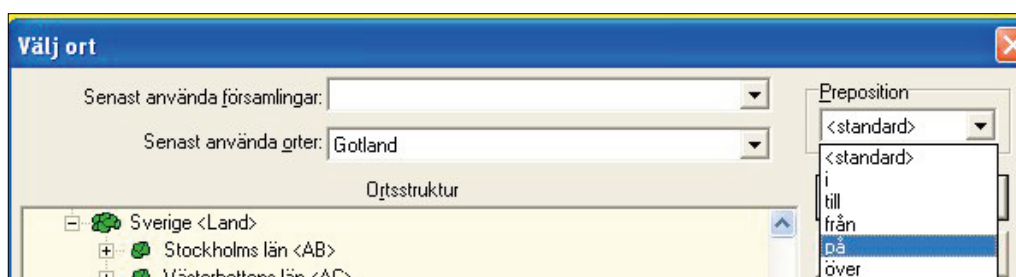

Bild 39



Bild 40



Bild 41



Bild 42

Textnotiserna är ju inte så kallade händelsenotiser som anger att något hänt med möjlighet att ange tid, plats och källa. Så om du vill skriva in källa för dina biografi- och textnotiser (vilket jag tycker du bör/skall göra) kan du förslagsvis placera den i fotnoten när du använder textnotiser.

Det gäller att se upp med ordningen mellan Textnotiserna om du har flera. Den sista av dem blir den som visas när du klickar på fliken **Biografi**. (Extra Textnotisen visas dock ej under biografifliken)

Här följer ett exempel. Jag börjar med att fylla i lite text under fliken Biografi, och visar den i notisformen. Bild 39.

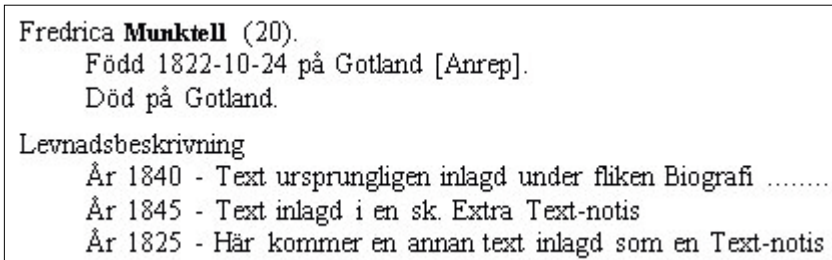
Sedan lägger jag in lite text i en Text-notis, bild 40.

Allt ser snyggt och prydligt ut. Men förvirring kan uppstå om jag inte hade klart för mig att när jag klickar på Biografi-fliken, visas som biografitext det som nu står i den sista textnotisen. Bild 41.

Vid utskrift av texten anordnas placeras alla textnotiser normalt under rubriken **Levnadsbeskrivning**. I bild 42 har jag också lagt in text i en Extra Text-notis. Textnotiserna har som du ser hamnat i en annan ordning än du kanske avsett. Vill du göra en utskrift som skall visas för andra, så bör du absolut gå igenom dina utskrifter och se till att text- och biografi-notiserna är rätt placerade tidsmässigt.

```
1 Munktell;Johan Martin;1758-
10 Persson;Urban;1955-;Lärare
100 Holmberg;NN;Rådman i C
102 Crom;Carl Gustaf;-1805;R
```

Bild 43

Dessa notiser finns också för att beskriva ett gifte.

Det är lätt att flytta dem i rätt ordning med drag- och släpp-metoden.

Nyinlagda orter inte i bokstavsordning

När du lägger in egna byar, gårdar eller orter i ortsdatabasen måste du se upp med var de hamnar. Normalt vill man ha dem i bokstavsordning. I dagsläget finns ingen funktion för att sortera dem automatiskt. Det går att göra manuellt, men kräver en del uppmärksamhet, se en tidigare artikel, del 7 i serien "Lär dig mer om Disgen 8" i Diskulogen nr 67.

Så se till att markera platsen omedelbart ovanför den plats där du tänker lägga in en ny ort, då blir det rätt.

Sortering av Id-nummer vid användning av Utdrag

Varje person och gifte har ett internt nummer som skapas av Disgen. Ibland vill man skriva ut det för att lättare kunna hitta en viss person. Allt eftersom din databas växer kommer id-numret att öka från en till två till tre siffror osv. Då blir

det inte snyggt vid en sortering där id-numret har betydelse, se bild 43. Id-numren är sorterade från vänster till höger, vilket har medfört att alla id-nummer som börjar på 1 kommer först, t ex individ 10 kommer före t ex individ 4.

Lösningen är att se till att id-numret kompletteras med nollor från vänster, se bild 44.

För att få en sortering enligt ovan har jag använt funktion **Utdrag** som finns under utskriftsmenyn. Om utdrag kan du läsa i Diskulogen nr. 75 och 76. För den intresserade visar jag hur utdraget ser ut för utskriften ovan, bild 45.

Avslutning

Jag hoppas att du fått några tips som du kan ha nytta av.

Har du själv råkat ut för något problem som du vill att jag skriver om, så hör av dig. Antingen via email till sst@transit.se, eller hellre via Dis Forum, konferensen om Disgen: Artikelserien – "Lär dig mer om Disgen 8".

Där finns delkonferenser för alla artiklar i den här serien.

Bild 44

```
00000001 Munktell;Johan Martin;17
00000004 Thorslund;Ulrica Margare
00000005 Munktell;Fredric;1787-18
00000006 Munktell;Maria Ulrica;17
```

Bild 45

```
Individnummer nollutfyllt <Huvudperson>
""
Efternamn var för sig <Huvudperson>
""
Alla förnamn <Huvudperson>
""
Levnadstid (född år - död år) <Huvudperson>
""
Yrken <Huvudperson>
```